Personalehåndbog

Vagt og Sikring

Københavns Ejendomme
Februar 2026

Indhold

Velkommen s. 4

Kort om Rådhuset s. 5

Korpsånd s. 6

Kontaktliste s. 7

Ansættelse og retningslinjer s. 8-11

- Arbejdsmiljøpolitik
- Vold, trusler, chikane, seksuel chikane, mobning mv.
- Dekorum
- Ligestilling
- Whistleblowing
- GDPR
- Fysisk sikkerhed
- Arbejdsskader
- Tavshedspligt
- MUS og GRUS
- Rygepolitik
- Alkohol og rusmidler
- Pressehenvendelser
- Særligt til nattevagter
- Id-kort
- Kørekort
- Telefon
- Gaveregler
- Ændringspolitik

Arbejde s. 12-13

- Arbejdstilrettelæggelse
- Registrering af arbejdstid
- Radio
- E-mail
- Intranet
- Lønseddel
- Spisepauser
- Transport mellem arbejdspladser
- Brug af køretøjer
- Efteruddannelse
- Personalegoder
- Stress og trivsel

Fravær s. 14-15

- Sygdom
- Barn syg

Indhold

- Læge- og tandlægebesøg
- Barselsorlov
- Omsorgsorlovsdage
- Lukkedage
- Fejring af mærkedage
- Seniordage
- Ferie

Uniformsreglement s. 16-22

- Rådhusbetjentens uniform
- Nyansatte
- Anskaffelse af uniform
- Brug af uniform uden for tjeneste
- Præsentabel uniform
- Reglementer for tilbehør
- Frisure
- Tatoveringer
- Solbriller
- Hovedbeklædning
- Overtøj
- Skuldermærkater
- Uniformsjakke
- Uniformsvindjakke
- Undtagelser
- Ansvarsforhold
- Kassering af uniform
- Ved ophør af ansættelse
- Specifikke beskrivelser af uniformering
    - Uniformering sommer og vinter, daglig tjeneste
    - Sommerhalvår, daglig tjeneste
    - Vinterhalvår, daglig tjeneste
    - Aften-, nattevagt og eksterne lokationer

Instruks for bagporten s. 23

Ordliste s. 24

Organisationsdiagrammer s. 25-26

Anvendelse af radio bilag

Kort over rådhuset bilag

Velkommen

Til ansatte i KEJD Vagt og Sikring

Kære kollega
Velkommen til Vagt og Sikring. Vi er glade for at have dig med på holdet!

Som en del af landets største kommunale vagtenhed, spiller du en vigtig rolle i at sikre tryghed, ro og orden for vores kunder og samarbejdspartnere.

Uanset om du arbejder i frontlinjen som vagt eller i en understøttende funktion, er din indsats afgørende for vores fælles succes.

Denne personalehåndbog er udarbejdet for at give dig et klart overblik over vores værdier, forventninger, arbejdsrutiner og retningslinjer.

Den skal fungere som et opslagsværk, du kan vende tilbage til, når du har spørgsmål om dine arbejdsforhold eller vores procedurer.

Kan du ikke finde svaret på dit spørgsmål her i personalehåndbogen, kan du altid tage fat i din nærmeste leder eller kollega, de skal nok hjælpe dig godt på vej.

Hos Vagt og Sikring prioriterer vi professionalisme, ansvarlighed og samarbejde højt. Vi stiller store krav til os selv og hinanden, men vi sørger også for, at du får den støtte og det arbejdsmiljø, du har brug for, for at kunne levere dit bedste.

Vi ser frem til et stærkt samarbejde og håber, du bliver glad for at være en del af vores korps. Velkommen om bord!

Med venlig hilsen,

Christoffer Moe Bech, Thomas Holm &
Rasmus Sørensen.

Kort om Rådhuset

Københavns Rådhus er tegnet af arkitekten Martin Nyrop og blev opført fra år 1892 – 1905. Rådhuset er hjemsted for borgerrepræsentationen og dele af Københavns Kommunes organisation, heriblandt Vagt og Sikring.

Rådhushallen er en lukket gård med overdækket glastag.
Den er samlingspunktet for mange arrangementer såsom officielle modtagelser, valg, udstillinger og meget mere.

Foruden Rådhushallen er Rådhusets andre store rum Borgersalen, Festsalen, Rådhushaven, Bryllupssalen og biblioteket, som i dag fungerer som læseværelse.

Rådhuset er også hjem for Stadsarkivet, som ligger lige under borgerrepræsentationens mødesal. Stadsarkivet har bevaret alle slags dokumenter fra Københavns historie, såsom politiske forhandlinger, fotos, folkeregistre, arkitekttegninger mm.
Alle har adgang til arkivet.

Vægtergangen, Rådhuset.

Der gives rundvisninger på Rådhuset flere gange om ugen, hvor turister og borgere kan få lov at se de mange fine detaljer på Rådhuset.

I bilag kan du se en plantegning over Rådhusets etager med udvalgte lokaler indtegnet. Københavns Kommune har også lavet en rundvisningsguide, som du kan finde her, hvis du vil vide mere.

Korpsånd

I Vagt og Sikring er vi stolte af vores stærke korpsånd. Her lægger vi vægt på fællesskabet og medarbejderansvar.

Korpsånd betyder, at vi sammen skaber et arbejdsmiljø, hvor vi:

1. Opmuntrer til åben kommunikation.
2. Respekterer hinandens grænser.
3. Støtter nye kollegaers udvikling.
4. Taler med hinanden om trivsel på arbejdspladsen.
5. Fremmer godt fællesskab.
6. Fremmer mangfoldighed.
7. Opmuntrer hinanden til at komme med input til at forbedre trivslen.
8. Tager medarbejderansvar overfor materiel, såsom biler og radioer.
9. Er hjælpsomme overfor vores kollegaer.
10. Ikke taler dårligt om vores kollegaer.

Husk på altid at deltage i trivselsundersøgelsen. Vi vil gerne sikre, at kollegaer føler sig hørt og anerkendt. Hvis ikke dette er tilfældet, skal du rette henvendelse til AMR.

Chef for Vagt og Sikring
Rasmus Sørensen.

Enhedschefer
Thomas Holm (indre vagt), og Christoffer Moe Bech (ydre vagt).

Har du brug for at tale med nogen om din trivsel eller arbejdsmiljøet, kan du kontakte nedenstående:

AMR (arbejdsmiljørepræsentant)
Martin, e-mail: tj2s@kk.dk

TR (tillidsrepræsentant)
Dimitrios, e-mail: cc7s@kk.dk
Stig, e-mail: ak01@kk.dk, tlf. nr.: 21 13 61 14.

Trivselsudvalg
Trivselsudvalget belyser emner, som de ansatte ønsker, for at fremme vores trivsel i hverdagen. I trivselsudvalget sidder:

Jannie Sejr Petersen, Ukraine center, e-mail: janpet@kk.dk

Simon, Turnusvagter, e-mail: z50u@kk.dk

Kemal Türkmen, Buffer Gruppen, e-mail: jl6p@kk.dk

Stig, TR, e-mail: ak01@kk.dk

Martin, AMR, e-mail: tj2s@kk.dk

Kontaktliste

Vagthavende:	tlf.: 33 66 25 77 E-mail: vagthavende@okf.kk.dk
Bagporten:	tlf.: 33 66 25 85
Rasmus Sørensen:	E-mail: eg1i@kk.dk tlf.: 21 65 01 74
Thomas Holm:	E-mail: thomas@kk.dk tlf.: 23 41 89 46
Christoffer Moe Bech	E-mail: fz92@kk.dk tlf.: 23 43 61 33
Arbejdsmiljørepræsentant:	Martin Svanebjerg, tj2s@kk.dk
Tillidsrepræsentanter:	Dimitrios Kostis, cc7s@kk.dk Stig Christensen, ak01@kk.dk (fællestillidsrepræsentant)
Team Udvikling og Administration (TUA)	E-mail: kejd_ces_udvikling_og_administration@kk.dk Afvigelser@okf.kk.dk (vedr. overarbejde)
Rådhusteknik:	E-mail: OKFKP_KEJD_Rådhus_Teknik@kk.dk
Linnedstuen:	tlf.: 33 66 25 94
Koncernservice:	tlf.: 70 80 80 00
Rundvisningsenheden:	Rundvisning@kk.dk
Arrangementsservice:	Arrangementsservice@kk.dk

Ansættelse og retningslinjer

Arbejdsmiljøpolitik
Vi stræber efter, at vores medarbejdere trives både fysisk og psykisk. Vi gør vores bedste for at støtte op om hinanden og hinandens arbejdsopgaver. Mangler du hjælpemidler til at værne om dit arbejdsmiljø, såsom indretning af kontorarbejdspladsen eller skærmbriller, kan det bestilles.

Vold, trusler, chikane, seksuel chikane, mobning mv. (krænkende adfærd)
Vi accepterer ikke nogle former for vold, trusler eller krænkende adfærd. Hvis du som ansat oplever, eller er vidne til krænkende adfærd, skal du fortælle det til din leder eller tillidsrepræsentant. Hvis du ønsker anonym rådgivning og støtte, har du også mulighed for at kontakte enheden for anonym håndtering af seksuel chikane og sexisme på arbejdsmiljoe.kk.dk

Dekorum
Som ansat i Vagt og Sikring repræsenterer du Københavns Kommune - også når du har fri. Vi henviser derfor til, at du overholder loven og udviser god personlig moral.
Begår du strafbare forhold, i eller uden for arbejdstiden, kan det have ansættelsesrettelige konsekvenser.

Ligestilling
Vi omfavner ansatte med alle former for etnicitet, køn, seksualitet, handicap og religion. Vi har fokus på at være en tryg og rar arbejdsplads for alle. Selvom vi ikke alle er ens, skal vi respektere hinandens forskelligheder.

Whistleblowing
Københavns Kommune har en whistleblower ordning. Du opfordres til at gøre brug af ordningen, hvis du har viden eller begrundet mistanke om ulovlige forhold i Københavns Kommune.
Whistleblowerordningen kan findes på Københavns Kommunes Intranet.

Ansættelse og retningslinjer

GDPR
GDPR er en forkortelse, der bruges om databeskyttelses-forordningen. Som ansat kan du støde på informationer, der skal håndteres på en særlig måde for at beskytte persondata og fortrolige oplysninger. Derfor skal alle ansatte i Københavns Kommune gennemføre et GDPR kursus i starten af deres ansættelse. På denne måde kan det tilsikres, at man som medarbejder ved, hvordan man skal sikre information, der indeholder persondata og fortrolige oplysninger.

Fysisk sikkerhed
Vær opmærksom på ikke at lukke fremmede ind på Københavns Kommunes områder. Spørg gerne folk om hvem de er, og hvad de skal, hvis du er i tvivl. Luk og lås altid efter dig når du forlader bygningen som den sidste.

Arbejdsskader
Vi stræber altid efter at arbejde sikkerhedsforsvarligt. Skulle du alligevel komme ud for en skade eller ulykke i forbindelse med dit arbejde, skal du fortælle det til din leder, som har pligt til at indberette det som en arbejdsskade.

Tavshedspligt
Du har som ansat i KEJD Vagt og Sikring tavshedspligt både under og efter din ansættelse. Det betyder, at du ikke må videregive fortrolige oplysninger, som du kunne støde på under dit arbejde i kommunen. Det gælder altså oplysninger, du kommer i kontakt med gennem f.eks. computere, tablets, mobiltelefoner, papirdokumenter og samtaler. Hvis du har spørgsmål til dette eller bliver i tvivl om omfanget af tavshedspligten, kan du spørge din nærmeste leder.

Ansættelse og retningslinjer

MUS og GRUS
Som et led i at sikre din faglige udvikling under din ansættelse i Vagt og Sikring, indkaldes du årligt til en medarbejderudviklings-samtale (MUS) eller gruppeudviklingssamtale (GRUS). GRUS og MUS er en samtale mellem medarbejdere og leder, der afholdes med henblik på at sikre udviklingen af medarbejdernes kompetencer og faglighed. Din leder vil give besked, når det er tid til den årlige MUS eller GRUS.

Rygepolitik
Vagt og Sikring er sammen med resten af Københavns Kommune en røgfri arbejdsplads. Det gælder både kommunens lokaler og køretøjer. Rygning skal ske i det fri, hvor andre ikke udsættes for tobaksrøgen. Som medarbejder i Københavns Kommune kan du tilbydes hjælp til rygeafvænning, hvis du ønsker det.

På Rådhuset skal al rygning foregå i haven, uanset tidspunkt på døgnet.

Alkohol og rusmidler
Forbrug af alkohol og rusmidler er ikke tilladt i arbejdstiden. Dette er for at sikre medarbejdernes sundhed samt evne til at varetage deres arbejde. Det er derfor ikke tilladt at være påvirket i arbejdstiden. Alkohol- og rusmiddelpolitikken gælder alle ansatte uanset arbejdstid eller sted.
Efter aftale med din ledelse kan der dog serveres alkohol ved særlige lejligheder.

Du har som borger i Danmark ret til gratis alkohol-og rusmiddelbehandling. Du kan finde information om dette på Københavns Kommunes hjemmeside eller hos Alkohol og Samfund.

Pressehenvendelser
ØKF's presseteam tager sig af alle pressehenvendelser. Hvis en journalist eller anden mediepersonlighed kontakter dig om dit arbejde eller andre forhold i kommunen, skal du henvise dem til ØKF presse på: e-mail presse.okf@kk.dk eller tlf.: 21 25 15 24.

Ansættelse og retningslinjer

Særligt til nattevagter
Arbejder du som nattevagt, har du ret til en arbejdsgiverbetalt helbredsundersøgelse én gang om året. Kontakt egen læge og aftal nærmere med din leder.

Id-kort
Alle i Vagt og Sikring skal være i besiddelse af et id-kort. Hvis du mister dit kort, skal du straks informere vagthavende. Ved ansættelsens ophør skal kortet igen afleveres hos vagthavende.

Kørekort
Det kan være en forudsætning for din ansættelse som vagt, at du har et gyldigt kørekort. Sker der ændringer i dit kørekorts gyldighed under din ansættelse, skal du underrette vagthavende.

Telefon
Din private telefon skal ikke medbringes på vagtposten. Lad i stedet telefonen blive på vagtstuen.

Gaveregler
Som ansat i Københavns Kommune må du som udgangspunkt ikke modtage gaver i forbindelse med dit arbejde. Det er for at sikre, at vi kan være saglige og upartiske i vores arbejde.

Der er dog særlige typer af gaver, du gerne må tage imod. Mindre lejlighedsgaver eller taknemmelighedsgaver kan beholdes, hvis det kan anses som uhøfligt at afslå gaven. Det kan f.eks. være en æske chokolade i forbindelse med en fødselsdag. Modtagelsen af gaven må aldrig give anledning til mistanke om bestikkelse. Spørg din leder, hvis du er i tvivl.

Ændringspolitik
Der kan forekomme ændringer til retningslinjerne i denne personalehåndbog. Det er den seneste version af håndbogen, der til hver en tid gælder. Eventuelle ændringer vil blive meldt ud pr. mail.

Arbejde

Arbejdstilrettelæggelse
I Vagt og Sikring tilrettelægges arbejdstiden i en vagtplan med faste tider. Der er mulighed for at optjene afspadsering ved overarbejde. Afspadsering aftales med vagtplanlægger ved e-mail til vagthavende@okf.kk.dk og afvigelser@okf.kk.dk

Vær opmærksom på, at der er forskel på overarbejde og overarbejde ved arrangement. Ved overarbejde til arrangement udfyldes arrangementssedlen, og der skal derfor ikke sendes e-mail til afvigelser.

Registrering af arbejdstid
Medarbejdere i KEJD Vagt og Sikrings arbejdstid bliver registreret af TUA i KAS ud fra vagtplanen. Vagthavende sørger for at indtaste ændringer i vagtplanen.

Radio
Retningslinjer for anvendelse af radio kan du finde som bilag til denne håndbog. Husk altid den gode tone når du bruger radioen.

E-mail
Du får også tildelt en arbejdsmailkonto, som du tilgår gennem Microsoft Outlook. I Outlook vil du nemt kunne kontakte dine kollegaer, leder og andre relevante aktører.

Intranet
Du kan tilgå intranettet ved at logge ind med din arbejdsmail på intra.kk.dk. På intranettet finder du bl.a. serviceportalen, kontaktbog for dine kollegaer, interne nyheder og meget andet.

Lønseddel
Har du spørgsmål til din lønseddel, kan du læse lønseddelguiden på intranettet (Klik her). Vær f.eks. opmærksom på hvornår din lønperiode starter og slutter, da den ikke følger de typiske kalendermåneder. Du kan også finde en guide til at læse din saldo- og arbejdstidsopgørelse (Klik her).

Spisepauser
Frokost indgår som en del af arbejdstiden. Det betyder, at du har mulighed for at spise, når du har tid under din vagt, men det er et krav, at du skal stå til rådighed imens.

Arbejde

Transport mellem arbejdspladser
Hvis du som medarbejder i Vagt og Sikring skal bevæge dig mellem forskellige steder som en del af dit arbejde, indgår transporten naturligvis som en del af din arbejdstid. Dette gælder dog ikke transporttiden hen til arbejdspladsen ved vagtstart.

Brug af køretøjer
Ved brug af tjenestekøretøjer skal du være opmærksom på de gældende færdsels- og parkeringsregler. Får du en fart- eller parkeringsbøde, hæfter du selv for betaling heraf.

Efteruddannelse
Vi vil i KEJD Vagt og Sikring gerne støtte vores medarbejderes kompetenceudvikling.
Hvis du ønsker at deltage i et kursus eller efteruddannelse, der er relevant for dine arbejdsopgaver, kan det ske efter aftale med din leder.
Der arbejdes pt. på at udarbejde et kompetencekatalog for medarbejdere.

Personalegoder
Gennem intranettet kan du få adgang til medarbejderfordele, som f.eks. særlige medarbejderrabatter og leje af ferieboliger gennem Københavns Kommunes feriefond.
Vær opmærksom på, at fordelene ændres løbende.
Link: Medarbejderfordele i Københavns Kommune | Intra

Stress og trivsel
Hvis du oplever problemer med din trivsel, eller begynder at føle dig stresset, er det vigtigt, der bliver handlet, så du kan få hjælp til at løse de konkrete problemer.

Du kan vælge at tale med din leder eller kontakte din arbejdsmiljørepræsentant eller tillidsrepræsentant. De vil hjælpe dig med at håndtere situationen.

Du kan også søge råd og vejledning hos Arbejdsmiljø København på tlf.: 33 66 57 66. De kan hjælpe med at håndtere mistrivsel og sygefravær.

Fravær

Sygdom
Sygemelding skal ske til vagthavende inden vagtstart på tlf.: 33 66 25 77. Sygemeld dig i så god tid som muligt og husk på at raskmelde dig igen. Raskmelding skal ligeså ske til vagthavende.

Barn syg
Du kan få helt eller delvist tjenestefri, hvis du skal passe sygt barn. Dette gælder barnets første og anden sygedag, såfremt barnet er under 18 år, har ophold hos dig, samt kræver pasning. Fraværet skal desuden være foreneligt med forholdende på arbejdspladsen. Barn syg meldes til vagthavende inden vagtstart.

Læge og tandlægebesøg
Når du skal til lægen eller lignende, bør du så vidt muligt lægge tiden uden for din arbejdstid.
Ved akut opstået sygdom, er du berettiget til fravær med løn, så du kan gå til lægen. Det samme gælder, hvis du bliver indkaldt til undersøgelse samt behandling af alvorlig sygdom på f.eks. sygehus. Dette aftales nærmere med din leder.

Barselsorlov
Vi opfordrer både fædre, mødre og samlevende medforældre til at holde barsel. Du kan finde den fulde politik for barselsorlov, der passer til netop din situation, i serviceportalen.

Omsorgsorlovsdage
Hvis en person i din husstand eller en nær pårørende f.eks. skal ledsages til kræftbehandling eller sygdomsudredning, kan du bruge dine omsorgs-orlovsdage.
Omsorgsorlovsdagene er ulønnede, og skal aftales med din nærmeste leder.

Lukkedage
Din arbejdsplads kan have lukkedage i forbindelse med f.eks. Jul og Nytår. Indgår du i vagtplanen på lukkedage, aftales arbejdstiden direkte med din leder og evt. vagtplanlægger. Du vil blive kompenseret efter gældende overenskomst.

Juleaften og nytårsdag er betalte fridage for alle medarbejdere under en lokalaftale for ØKF. Men du kan indgå i vagtplanen, og vil i så fald blive kompenseret efter gældende overenskomst.

Fravær

Fejring af mærkedage
Ved eget jubilæum, dvs. ansættelse i 25, 40 eller 50 år, gives der tjenestefrihed med løn. Kontakt din nærmeste leder, hvis dit jubilæum nærmer sig.

Seniordage
Hvis du er fyldt 60 år og er månedslønnet, kan du have ret til et antal seniordage pr. kalenderår. Som udgangspunkt har du ret til fravær fra arbejde med sædvanlig løn 2 dage pr. kalender år, fra du fylder 60. De specifikke forhold afhænger af din overenskomst.

Du bliver tilbudt en seniorsamtale med din leder, to år inden du har ret til seniordage. Her kan I sammen planlægge den næste fase af dit arbejdsliv.

Du kan læse mere om seniordage og seniorsamtaler på intranettet: Seniorer i ØKF | Intra

Ferie
Som fuldtidsbeskæftiget optjener du månedligt 2,08 dages ferie med løn. Dette svarer til 5 ugers ferie over et helt ferieår. Ferieåret løber fra d. 1. september til d. 31. august det efterfølgende år. Efter ferieåret udløber, kan du stadig bruge din optjente ferie frem til d. 31. december.

Som medarbejder i Københavns Kommune optjener du også en 6. ferieuge i kalenderåret 1. januar til 31. december, til afholdelse fra 1. maj til 30. april året efter. Du kan se din optjente ferie på din lønseddel.

I Vagt og Sikring anvendes der rullende ferielister, når der skal planlægges ferie.

Uniformsreglement

Som vagt har du pligt til at bære korrekt uniformering på Rådhuset samt på eksterne arbejdslokationer. I dette kapitel får du derfor en grundig præsentation af uniforms-reglementet. På s. 15-17 kan du læse om uniformen og de generelle retningslinjer. På s. 18-21 beskrives den specifikke uniformering alt efter tidspunkt på døgnet, sted og årstid.

Rådhusbetjentens uniform
Traditionen for, at rådhusbetjenten bærer uniform, går langt tilbage. Uniformen er med til at give vagten autoritet og værdighed, og er en vigtig del af vagtens ansigt udadtil. Derfor har alle vagter en fælles pligt og ansvar for at værne om korrekt uniformering. Du opfordres til at påpege forhold, der strider imod uniformsreglementet.

Nyansatte
Som nyansat rådhusbetjent vil du få udleveret en startpakke på Linnedstuen. I tilfælde hvor Linnedstuen ikke kan levere hele uniformen, skal man rette henvendelse til Vagt og Sikrings indkøber i TUA: kejd_ces_udvikling_og_administration@kk.dk

Anskaffelse af uniform
I 1. kvartal hvert år, vil du blive tilsendt en vejledning til indkøb af uniform. I vejledningen kan du læse om, hvad du skal bestille, hvor mange penge hver enkelt genstand repræsenterer, og hvor mange penge du har til rådighed til at købe for.

Du skal købe for de tildelte penge samme år, da en eventuel rest bortfalder. Det er ikke muligt at overskride det tildelte beløb.

Du skal til alle tider kunne stille i al slags uniform. Det er dit ansvar som medarbejder at sørge for, du har det korrekte udvalg af uniformsgenstande til hele året.

Brug af uniform uden for tjenesten
Det er ikke tilladt at bære uniform i private sammenhænge. Det er dog tilladt at bære uniform til og fra arbejde, såfremt emblemer og mærker er tildækkede.

Uniformsreglement

Præsentabel uniform
Din uniform skal fremstå præsentabel. Det vil sige, at tøjet skal være rent, skjorten skal være strøget og tilvalg af f.eks. bluse skal være passende til uniformens udtryk.

Reglementer for tilbehør
Af tilbehør til uniformen må der kun benyttes:
- Sort slips,
- Sort halstørklæde,
- Marineblå eller sorte sokker,
- Sorte sko.

Du må benytte valgfrie uniformsgenstande, når din tjeneste tillader det, så du kan føle dig bekvemt påklædt, men det skal altid være præsentabelt.

Frisure
Dit hår og evt. skæg skal fremstå velplejet.

Tatoveringer
Tatoveringer der indeholder stødende motiver eller tekst, skal være tildækkede. Synlige tatoveringer af ikke stødende karakter skal også kunne tildækkes, hvis det skønnes påkrævet.

Solbriller
Du kan anvende solbriller udendørs og under kørsel.

Hovedbeklædning
Hovedbeklædning er tilladt udendørs. Hovedbeklædning, der ikke er anskaffet gennem uniformsbestillingen, skal godkendes af ledelsen. Hovedbeklædning af religiøse årsager er tilladt.

Overtøj
Overtøj er kun tilladt udendørs.

Skuldermærkater
De forskellige mærkater på uniformens skuldre vidner om uniformbærerens rang.

Blank: Rådhusbetjent
To stjerner: Formand
Tre stjerner: Sektionsleder
Egeløvskrans: Kontorchef

Uniformsreglement

Uniformsjakke
Uniformsjakken (den fine jakke i daglig tale) anvendes til finere arrangementer. Uniformsjakken skal altid bæres tilknappet med hvid skjorte og slips. Uniformbenklæder eller nederdel skal matche.

Uniformsvindjakke
Uniformsvindjakken og skjorter skal bæres med skulderstropper eller logo.

Undtagelser
Der kan forekomme undtagelser til uniformsreglementet, hvis specielle forhold kalder på brug af civilt tøj. Sådanne undtagelser gives af ledelsen.

Ansvarsforhold
Som medarbejder er du ansvarlig for at kende og efterleve retningslinjerne. Chefen for Vagt og Sikring og Sektionslederne har det overordnede ansvar, og vagthavende har det daglige ansvar for retningslinjerne.

Kassering af uniform
Hvis uniformen skal kasseres, (hvis den f.eks. er defekt) er det vigtigt du sørger for, at den ikke ender i uvedkommendes hænder. Du skal fjerne emblemer og mærker inden den kasseres. Hvis ikke uniformen har synlige defekter, skal den afleveres tilbage til arbejdspladsen.

Ved ophør af ansættelsesforhold
Uniformen, nøgler og id-kort afleveres tilbage til arbejdspladsen, hvis dit ansættelsesforhold ophører.

Uniformsreglement

Specifikke beskrivelser af uniformering

På de næste fire sider følger en detaljeret gennemgang af, hvordan din uniform skal se ud i specifikke situationer. Korrekt uniformering afhænger nemlig f.eks. af årstid, tidspunkt og hvor du skal være vagt henne.

Sommerhalvår - 1. maj til 30. september
Fra d. 1. maj til 30. september skal alle knapper i skjorten, på nær den øverste, være tilknappet. Ved BR-møder skal der altid bæres slips. Ved officielle modtagelser skal der altid bæres slips og fin uniformsjakke.

Rådhusbetjente/formænd der er placeret udenfor, bærer hvid kasket til fine arrangementer i sommerhalvåret.

Vinterhalvår - 1. oktober til 30. april
Fra d. 1. oktober til d. 30. april skal skjorter bæres med synligt slips, når man opholder sig på Rådhuset. Ved BR-møder skal der altid bæres slips.

Undtaget er kredsvagter/runderingsvagter, som må aftage slips, når de forlader Rådhuset. Nattevagter er også undtaget slips.

Rådhusbetjente/formænd der er placeret udenfor, bærer sort kasket til fine arrangementer i vinterhalvåret.

Uniformsreglement

Specifikke beskrivelser af uniformering

Daglig tjeneste på Rådhuset i sommerhalvåret, kl. 07:00-16:00 (Weekend 07:00-19:00)
Ved daglig tjeneste i denne periode skal der bæres enten:

- Skjorte uden slips, med pæne bukser eller nederdel.

eller

- Skjorte uden slips med en valgfri uniformstrøje (synlig skjorte) samt pæne bukser eller nederdel.

Se eksempler på uniformering i daglig tjeneste i sommerhalvåret neden for.

Uniformsreglement

Specifikke beskrivelser af uniformering

Daglig tjeneste på Rådhuset i vinterhalvåret, kl. 07:00-16:00 (Weekend 07:00-19:00)
Ved daglig tjeneste i denne periode skal der bæres enten:

- Skjorte med slips, med pæne bukser eller nederdel.

eller

- Skjorte med slips, med valgfri uniformstrøje (synlig skjorte og slips) samt pæne bukser eller nederdel.

Se eksempler på uniformering i daglig tjeneste i vinterhalvåret neden for.

Uniformsreglement

Specifikke beskrivelser af uniformering

Aftenvagt på Rådhuset i sommerhalvåret, kl. 16:00-23:00
Ved aftenvagt i denne periode skal der bæres enten:
- Skjorte uden slips, med arbejdsbukser.

eller
- Skjorte uden slips, med valgfri uniformstrøje (synlig skjorte) samt arbejdsbukser.

Aftenvagt på Rådhuset i vinterhalvåret, kl. 16:00-23:00
Ved aftenvagt i denne periode skal der bæres enten:
- Skjorte med slips, med arbejdsbukser.

eller
- Skjorte med slips, med valgfri uniformstrøje (synlig skjorte og slips) samt arbejdsbukser.

Nattevagt på Rådhuset hele året, kl. 23:00-07:00
Ved nattevagt i denne periode skal der bæres enten:
- Skjorte uden slips, med arbejdsbukser.

eller
- Skjorte uden slips med valgfri uniformstrøje samt arbejdsbukser.

eller
- T-shirt med logo, med arbejdsbukser.

Kredsvagt, når rådhuset forlades
Ved kredsvagt skal der bæres enten:
- Skjorte, T-shirt eller uniformstrøje, med arbejdsbukser eller shorts.

Socialcentre
Uniformering ved socialcentre aftales med den lokale ledelse.

Kødbyen og Ukraineboliger
Ved kødbyen og Ukraineboliger skal der bæres:
- Arbejdsbukser, trøje eller bluse med logo, samt sorte sko/sikkerhedssko.

Arrangementer
Ved arrangementer skal der bæres:
- Skjorte med slips og fin jakke, samt pæne bukser og headset til radio.

Lørdag i åbningstiden
Bryllupsvagten bærer slips hele året.

Instruks for bagporten

I tidsrummet 08:00 – 18:00 skal bagporten bemandes af to vagter. Udenfor dette tidsrum skal det tilstræbes, at der sidder to vagter. Det så længe, at der er personale på huset og bagporten er åben.

Bemandingen i bagporten består af to vagter og ikke flere. Kan afviges ved oplæring.

En af vagterne skal altid have opmærksomheden rettet imod området omkring bagporten.

Som udgangspunkt er det ikke tilladt at nyde mad og drikke i bagporten. En kop kaffe, te eller vand er i orden. Drikkevaren skal nydes af glas eller kopper fra vagtstuen.

Det er ikke tilladt at spille spil eller se ikke arbejdsrelateret tv/video på computerne (undtaget når huset er tomt og bagporten er låst).

Lokalet skal til alle tider fremstå ordentligt.

Kun uniformerede vagter må opholde sig i bagporten.

Døren fra p. 28 til bagporten skal være lukket og unødig gennemgang er ikke tilladt.

Rygning
Rygning foran bagporten er ikke tilladt, men skal foregå i haven.

Ordliste

AMR:	Arbejdsmiljørepræsentant
BR møder:	Møder i Borgerrepræsentationen
CES:	Center for Ejendomsservice (det center du er i)
KAS:	Arbejdsplansystem (KMD Opus Vagtplan)
KEJD:	Københavns Ejendomme
KK:	Københavns Kommune
KS:	Koncernservice
Linnedstuen:	Findes på 4. sal i "Tivolisiden" af Rådhuset
TR:	Tillidsrepræsentant
TUA:	Team Udvikling Administration
ØKF:	Økonomiforvaltningen

Organisationsdiagram
Center for Ejendomsservice

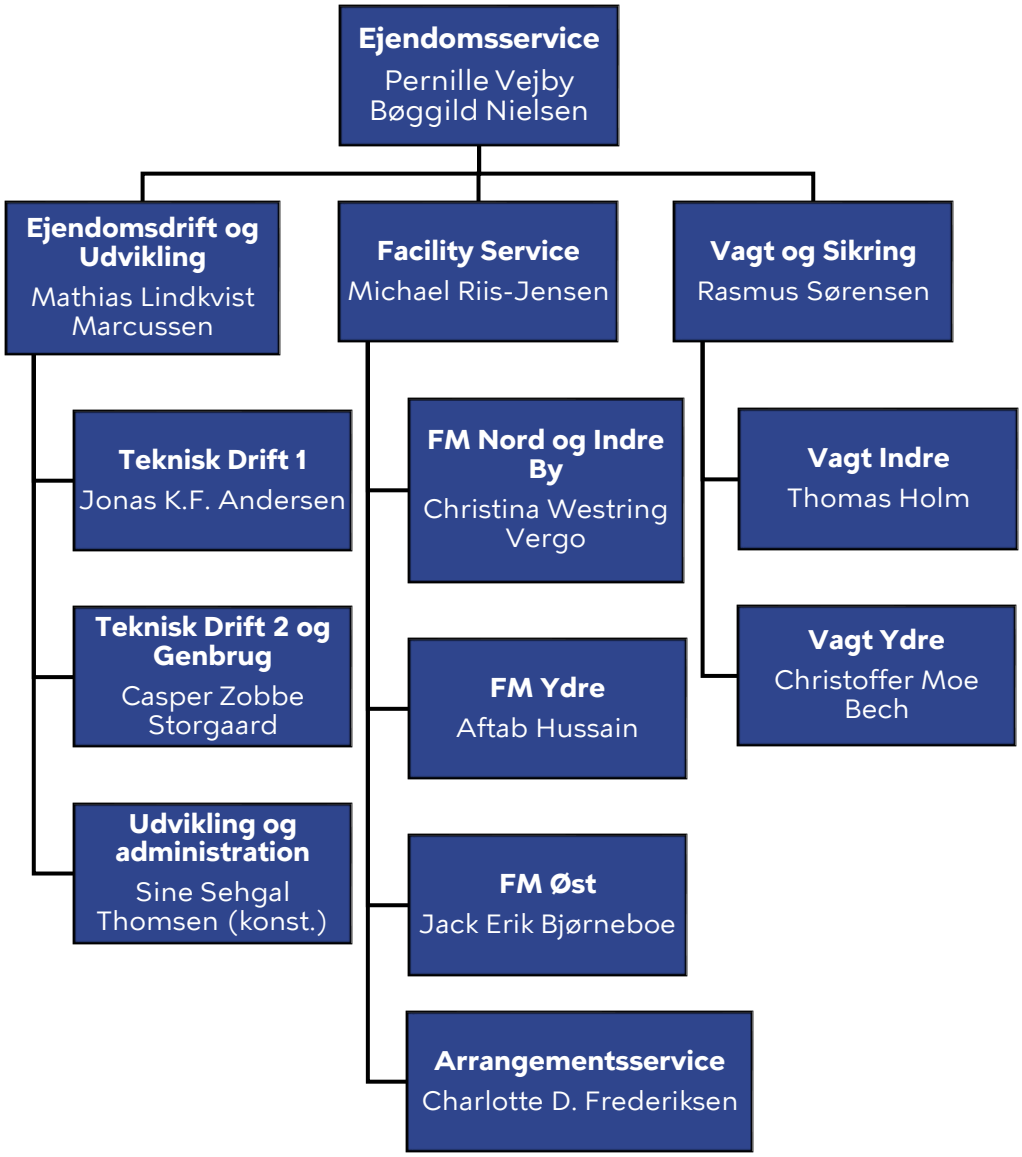

Organisationsdiagram
Vagt og Sikring

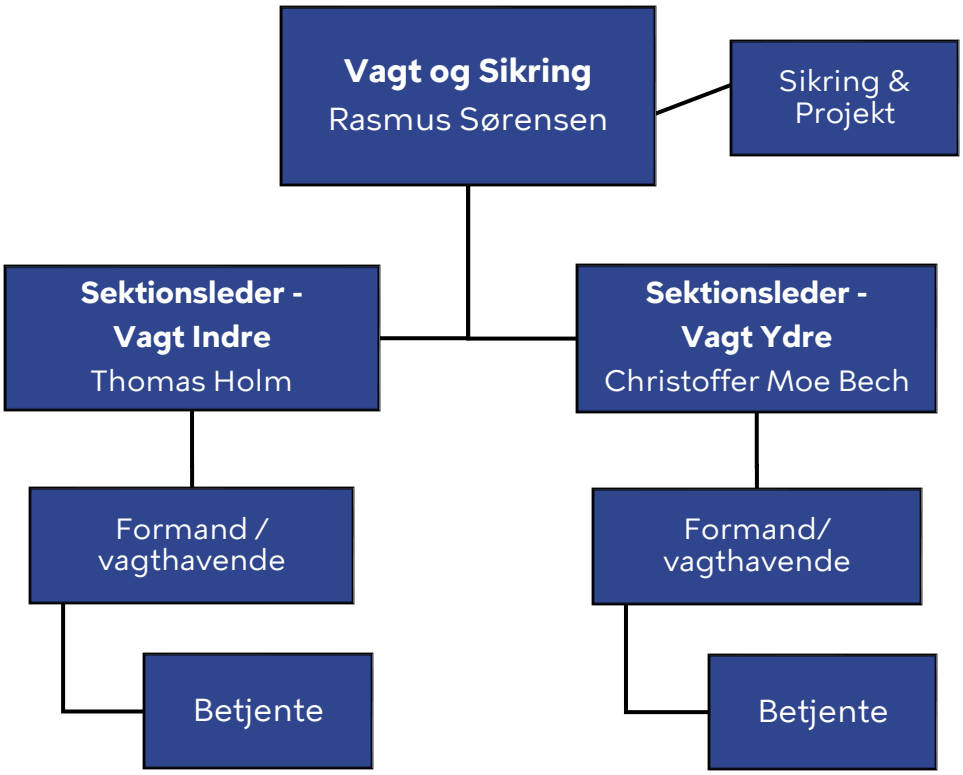

Tak fordi du læste med.

Vagt og Sikring
Københavns Ejendomme

KØBENHAVNS EJENDOMME

SINE Bruger vejledning V. 1.04, 16.07.2015

Indholdsfortegnelse

Overblik over SINE terminalen	Side 1
Indholdsfortegnelse	Side 2
Tænd – Sluk – Volume	Side 3
Skift af talegruppe - Genvejstast til Hjemme TG	Side 4
Skift til DMO&TMO - Nødkald	Side 5
Menu & hjem - Tastaturlås	Side 6
Opkaldstyper	Side 7

Tænd & Sluk

1) For at **tænde,**
hold knappen nede i 2 sek.

2) For at **slukke** holdes knappen nede.
på displayet ses: hold for at afbryde / slukke

3.) Først når der på displayet står:
afbryder/ slukker, kan man slippe knappen

Justering af Volumen

SKIFT MELLEM TALEGRUPPER

(Obs. Talegruppe nr. og navne kan afvige fra billedet, afhængig af radio type)

1. et enkelt tryk på on/off

2. På displayet ses, den aktuelle talegruppe.
Du kan nu skifte talegruppe ved at dreje på knappen og skifte talegruppe i den aktuelle mappe.
Når den ønskede talegruppe er fundet, skifter den selv over efterfulgt af dut.
Der er 2 grupper.

- KEJd, bruges i beredskabssituationer
- **301.KK.ØVE,** bruges til øvelse mellem forvaltningerne.

Genvejs tast / hjemmetalgruppe

Er du i tvivl om du står i den rigtige talegruppe?
Eller ser dit display ud som på billedet.

Så hold denne genvejstast inde, over PTT'en
Så vil den hoppe over i den, talegruppe den,
Programmeret til.

Skift mellem TMO&DMO

Hold nede i ca. 2 sek. for at skifte til TMO/ DMO

TMO: Trunked Mode, fungerer på Citynetværk
DMO: Direct Mode, samtale ml. få radioer i bygning. Begrænset rækkevidde

HUSK der skiftes kun i mellem TMO & DMO og ikke til en Bestemt talegruppe, det er derfor vigtig i ved morgen tjek "synkroniserer" radioerne med ens talegrupper både i TMO & DMO

NØDKALD

Nødkald holdes nede
i ca. 3 sek.
Nødkald kalder op til alle i KEjd talegruppe.

Menu & hjem

Hvis I skulle have trykket på, pil ned, for at komme ind i menuen, kan i ved at, holde den røde knap nede i 2 sek. komme tilbage til start billedet

Tastaturlås

(kun på radioer med fuldt tastertur)

Hold * nede i 2 sek., for at låse tastatur og drejeknap.
Dette indikeres med en nøgle i højre øverste hjørne på displayet

For at låse op, holder man igen * nede

Opkaldstyper

1. Gruppe-opkald: Aktiveres ved at holde PTT tasten nede og tale. Alle radioer er aktive og alle hører alt. Man skiftes til at tale brug ordet SKIFTER når din tale er slut.

2. Private Call Dubleks: Privat opkald hvor der snakkes, som i en telefon, mellem to radioer. De enkelte radioer ligger som kontakter i menuen. Åben menuen, vælg Telefonrør, vælg Contacts og vælg All. Vælg den ønskede Contact med piletaster og tryk Details. Vælg Options og vælg Dial. Nu ringes der op på den valgte radio.
På modpartens terminal ses "Telefon" dette indikerer, at det er privat Call Dubleks og man skal acceptere ved "accepter" eller "grøn telefonrør". Der lægges med det "røde telefonrør".

3. Private Call simpleks: Privat opkald, hvor man skiftes til at tale og holde PTT nede. Brug ordet SKIFTER når din tale er slut.
De enkelte radioer ligger som kontakter i menuen. Åben menuen, vælg Telefonrør, vælg Contacts og vælg All. Vælg den ønskede Contact med piletaster og tryk Details. Tryk nu på PTT knappen.

På modpartens terminal ses.
"Simpleks samtale" dette indikerer ,at det er private call simpleks og man skal acceptere ved at taste på PTT

KOPI

Indhold

1. Formål 3
1.1 Radiokommunikation – en helt særlig disciplin 3
2. Radiodisciplin 3
3. Ekspeditionsord 4
4. Opkaldsprocedure 6
4.1 ICAO-alfabetet 6
4.2 Taleteknik 7
4.3 Udtalelse af tal 7

1. Formål

Når håndteringen af en hændelse ikke forløber hensigtsmæssigt, skyldes det ofte udfordringer med kommunikationen. Derfor har Rigspolitiets Center for Beredskabskommunikation (CFB) udarbejdet en vejledning til fælles radiosprog i tæt samarbejde med repræsentanter fra Rigspolitiet, Redningsberedskaberne, Beredskabsstyrelsen, Det Præhospitale Sundhedsberedskab og Forsvaret.

Formålet med vejledningen er at sikre fælles forståelse og sikker kommunikation mellem beredskaberne ved tværfaglige indsatser.

Når alle beredskabsaktører kommunikerer i radioen ud fra samme grundlag, reduceres risikoen for misforståelser. Derfor rummer vejledningen både retningslinjer for ekspeditionsord og opkaldsprocedure samt råd om radiodisciplin, taleteknik og det fonetiske alfabet.

Vejledningen har som udgangspunkt fokus på den tværsektorielle kommunikation og berører ikke sektorspecifikke behov.

1.1 Radiokommunikation – en helt særlig disciplin

Der er væsentlig forskel på at kommunikere over radio og tale i telefon. Derfor er der også nogle helt særlige spilleregler, der gør sig gældende for radiokommunikation, og det er ikke uden grund.

Brugen af ekspeditionsord gør det både lettere for modtageren at forstå budskabet, fordi det skaber en vis forudsigelighed, og det tydeliggør, hvem der taler, og hvem der bliver talt til. Når beredskaber står midt i kaos-fasen, er der behov for genkendelig, præcis og effektiv kommunikation, og denne opretholdes bedst, når et fælles sprog ligger på rygraden, hvor redskaber som ekspeditionsord, ICAO-alfabet og radiodisciplin er rutine. Uden basal kommunikation mellem beredskaberne under en indsats, er det svært at leve op til den operative parathed, der forventes af alle.

Radioen er et lige så vigtigt arbejdsredskab, som pistolen er for betjenten, sprøjten for brandmanden og førstehjælpskassen for lægen og redderen. Og lige som alle andre redskaber, skal radioen betjenes klogt og brugerfærdighederne vedligeholdes. Meldinger skal afgives i korte og præcise sætninger både for at få budskabet frem hurtigst muligt, men også fordi den enkelte beredskabsaktør spærrer for andre meldinger i talegruppen, så længe der tales. Radioen skal være tæt på munden, når der tales for at sikre den bedst mulige lydkvalitet, for afsenderen kan aldrig være sikker på, hvilke omgivelser modtageren arbejder i.

Det er altså afgørende at være bevidst om radiokommunikationens muligheder og begrænsninger, for radioen er både et godt stykke af vejen til en effektiv indsats og en livline for den enkelte aktør, der har brug for hjælp.

2. Radiodisciplin

Tænk i de fire T'er, når du kommunikerer over radio:

1. Tænk: Gør dig overvejelser om meldingen
2. Tast: Tast på radioen
3. Tøv: Vent et splitsekund med at tale for at være sikker på, at hele meldingen når frem
4. Tal: Afgiv din melding.

God radiodisciplin afspejler sig i, at den enkelte er tro mod det aftalte koncept:

- Korte meldinger
- Brug af ekspeditionsord
- Forudsigelighed
- God syntaks (afsender/modtager)
- Brug af ICAO/fonetisk alfabet (NATO)

3. Ekspeditionsord

Et forudsigeligt radiosprog giver tryghed, og fælles ekspeditionsord letter samtalen over radioen. Følgende ekspeditionsord anbefales anvendt til den tværfaglige radiokommunikation.

Formål	Fælles ekspeditionsord	Situation	Eksempel
Når man skal signalere, at man er klar til at modtage en melding	Klar	Man er ikke optaget af en anden opgave og er dermed klar til at modtage en melding/ny tur.	*ISL POLITI (modtager) - klar - ISL BRAND (afsender) – skift*
Når vagtcentralen melder klar til at modtage en melding	Kom	Når vagtcentralen modtager opkald fra en enhed, og skal melde, at de er klar til at modtage en melding.	*ISL BRAND - kom - P9 (Politikreds 9)*
Når der skal afgives oplysninger	Syntaks i opkaldet foregår efter modellen: Modtager, modtager, (melding), afsender, skift.	Læs mere i afsnit 4 om opkaldsprocedure.	*ISL Brand, ISL Brand, situationsmelding, ISL Politi, Skift.*
Når man skal signalere, at en melding er modtaget og forstået	Modtaget	Når man har modtaget og forstået en melding.	*ISL POLITI (modtager) – modtaget - ISL BRAND (afsender) – skift*
Når der ønskes en vurdering af signalets kvalitet	Prøveopkald	Du skal arbejde i en parkeringskælder og vil sikre dig, at der er tilstrækkeligt signal til sikker radiokommunikation.	*ISL BRAND (modtager) – Prøveopkald – ISL SUND (afsender)*
Når en melding skal sendes til alle	Melding til alle	Meldinger til alle køretøjer, fx alle patruljer i en politikreds.	*Melding til alle – laden, der brænder, ligger 200 meter øst fra hovedbygningen -*

			ISL BRAND
Når en korrespondance afsluttes	Slut	Hvis VC er inde over, slutter VC opkaldet. Ellers er det den, der indleder samtalen, der slutter.	Se afsnit 4. Opkaldsprocedure.
Når man skal meddele, at meldingen er korrekt	Korrekt	Efter at have afgivet en melding bliver denne gentaget – og man kvitterer for, at tilbagemeldingen er korrekt.	*ISL SUND – korrekt – ISL POLITI.*
Når der kommer en melding af væsentlig karakter, der kræver omgående opmærksomhed	Alarmsignal	Der er risiko for, at en bygning styrter sammen, og alle beredskabsaktører skal holde sikkerhedsafstand.	*Alarmsignal, Alarmsighal, Alarmsignal. Fare for sammenstyrtning.*
Når der ønskes en bekræftelse på, at modtager har modtaget og forstået meldingen	Kvittér/kvittering	ISL BRAND har afgivet en melding til ISL SUND og ønsker efterfølgende en bekræftelse på, at det er forstået.	*ISL SUND (modtager) – Kvittér – ISL BRAND (afsender).*
Når der følger en melding, som kræver nedskrivning	Klar til at notere	Patrulje bekræfter, at de er klar til at notere en længere melding.	*ISL SUND (modtager) – klart til at notere – ISL POLITI (afsender).*
Når der holdes en længere pause, men nettet er frit	Vent slut	Når fx ISL BRAND midt i en samtale har behov for at prioritere en anden opgave frem for opkaldet. Nettet frigives, og andre kan tale på kanalen. ISL BRAND har derefter ansvaret for at genoptage samtalen.	*ISL POLITI (modtager) – vent slut – ISL BRAND (afsender).*
Når det skal gøres klart, at det følgende opkald ikke må	Ingen kvittering, slut	Dette kan være en rundkastning af nummerplade/efterlyst	*Melding til alle – vær opmærksom på en rød Skoda med nummerpladen*

besvares/kvitteres for		køretøj, hvor der ikke er behov for kvittering.	*XX12345 – ingen kvittering, slut – P9.*
Når der skal være tavshed på linjen og alle udsendelser øjeblikkeligt skal stoppes	Radiotavshed	Der kan i visse tilfælde, fx ved eftersøgning i sammenstyrtede bygninger med brug af lytteudstyr, være behov for radiotavshed. Eller ved gidselsituationer.	*Melding til alle – radiotavshed – ISL POLITI (afsender).*
Når tavshed ophører	Radiotavshed ophører	Når der ikke længere er behov for radiotavshed.	*Melding til alle – radiotavshed ophører, ISL POLITI (afsender).*
Når man ikke er klar til at modtage en melding, fordi man er optaget af en anden og vigtigere opgave	Ikke klar	En læge er optaget af en hastende opgave, og bliver kaldt af ISL BRAND.	*ISL SUND (modtager) – ikke klar – ISL BRAND (afsender).*

4. Opkaldsprocedure

Et opkald begynder med, at modtageren af meldingen nævnes to gange så selve meldingen, derefter afsenderen en enkelt gang, og slutteligt skift/slut jf. eksemplet nedenfor.

Opkaldsprocedure	Eksempel
ISL Politi ønsker at tale med ISL Brand	ISL BRAND, ISL BRAND - **(MELDING/FORESPØRGSEL/POSITION)** - ISL POLITI - **SKIFT**
ISL Brand svarer, at han/hun har hørt opkaldet	ISL POLITI - **KLAR** - ISL BRAND - **SKIFT**
ISL Politi afgiver nu sin melding	ISL BRAND – *meldingen afgives* – ISL POLITI - **SKIFT**
ISL Brand besvarer meldingen	ISL POLITI – **MODTAGET** - ISL BRAND - **SKIFT**
ISL Politi afslutter opkaldet	ISL BRAND - **SLUT**

4.1 ICAO-alfabetet

ICAO står for International Civil Aviation Organisation og er NATO's fonetiske alfabet. Alfabetet anvendes for at udelukke enhver form for misforståelse om, hvilket bogstav der siges i meldingen. Nummerpladen AI58237 vil fx angives således: ALFA INDIA 58237.

A ALFA	**B** BRAVO	**C** CHARLIE	**D** DELTA	**E** ECHO	**F** FOXTROT	**G** GOLF	**H** HOTEL
I INDIA	**J** JULIETT	**K** KILO	**L** LIMA	**M** MIKE	**N** NOVEMBER	**O** OSCAR	**P** PAPA
Q QUEBEC	**R** ROMEO	**S** SIERRA	**T** TANGO	**U** UNIFORM	**V** VICTOR	**W** WHISKEY	**X** X-RAY
Y YANKEE	**Z** ZULU	**Æ** ÆGIR	**Ø** ØDIS	**Å** ÅSE	**AE** Æ	**OE** Ø	**AA** Å

4.2 Taleteknik

For at give den bedst mulige melding over radio, tænk da på følgende:

- Tal tydeligt
- Hold den naturlige rytme, du har i daglig tale
- Tal jævnt og roligt
- Sænk ikke stemmen på den sidste del af sendingen
- Formulér dig kort og præcist
- Gør ophold mellem sætninger eller udtryk, når meldingen skal skrives ned.

4.3 Udtalelse af tal

Tal skal udtales meget tydeligt, så der ikke er nogen tvivl om, fx hvor mange ambulancer, der skal sendes til en hændelse. Ved længere talkombinationer udtales tallene enkeltvist.

Tal	Udtale
0	Nul
1	Én
2	To
3	Tre
4	Fi-re
5	Fem
6	Seks
7	Syv
8	Åtte
9	Najne
09	Nul najne
103	Én nul tre

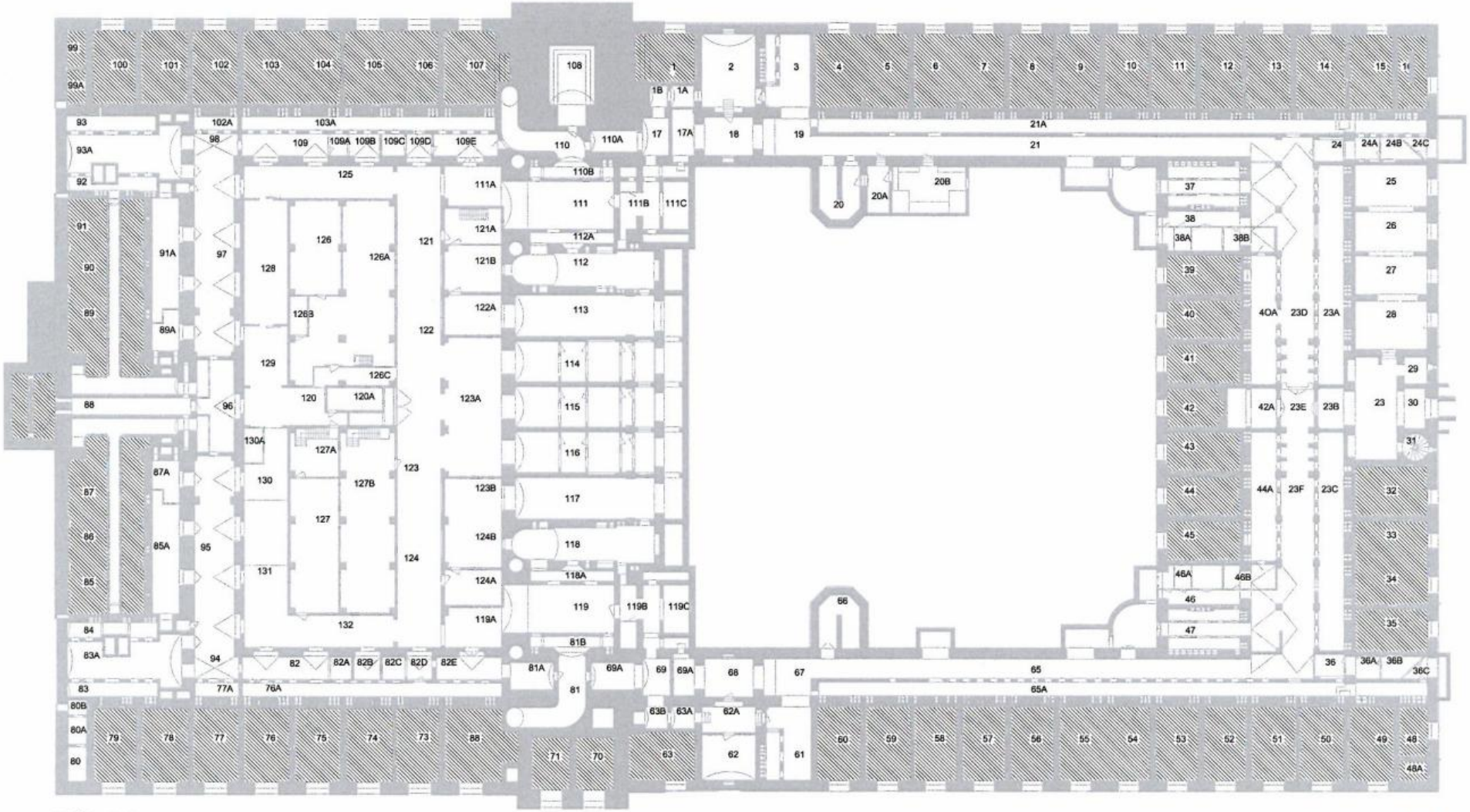

Målestok

0m 5 10 15 20 25 30m 35 40 45 50m 55

KÆLDER

Dato:	11.12.2014	Initialer:	SR
Sag:	Rådhuset MANUAL	Sagsnr.:	06 - 12 - 00
Ejendom:	Rådhuset	Tegningsnr.:	P 01
Adresse:	Rådhuspladsen 1	Mål:	Se målestok på tegn.
Matrikel nr.:	162 Vestervold kvarter	Format:	30 x 42
Emne:	Oversigtstegning: Kælder		

BARFOED & RASMUSSEN ARKITEKTER • Aldersrogade 6D • 2100 København Ø
Kristian Barfoed • 25 14 36 10 • kb@barras.dk • Steen Rasmussen • 26 15 40 28 • sr@barras.dk • fax 39 20 63 41

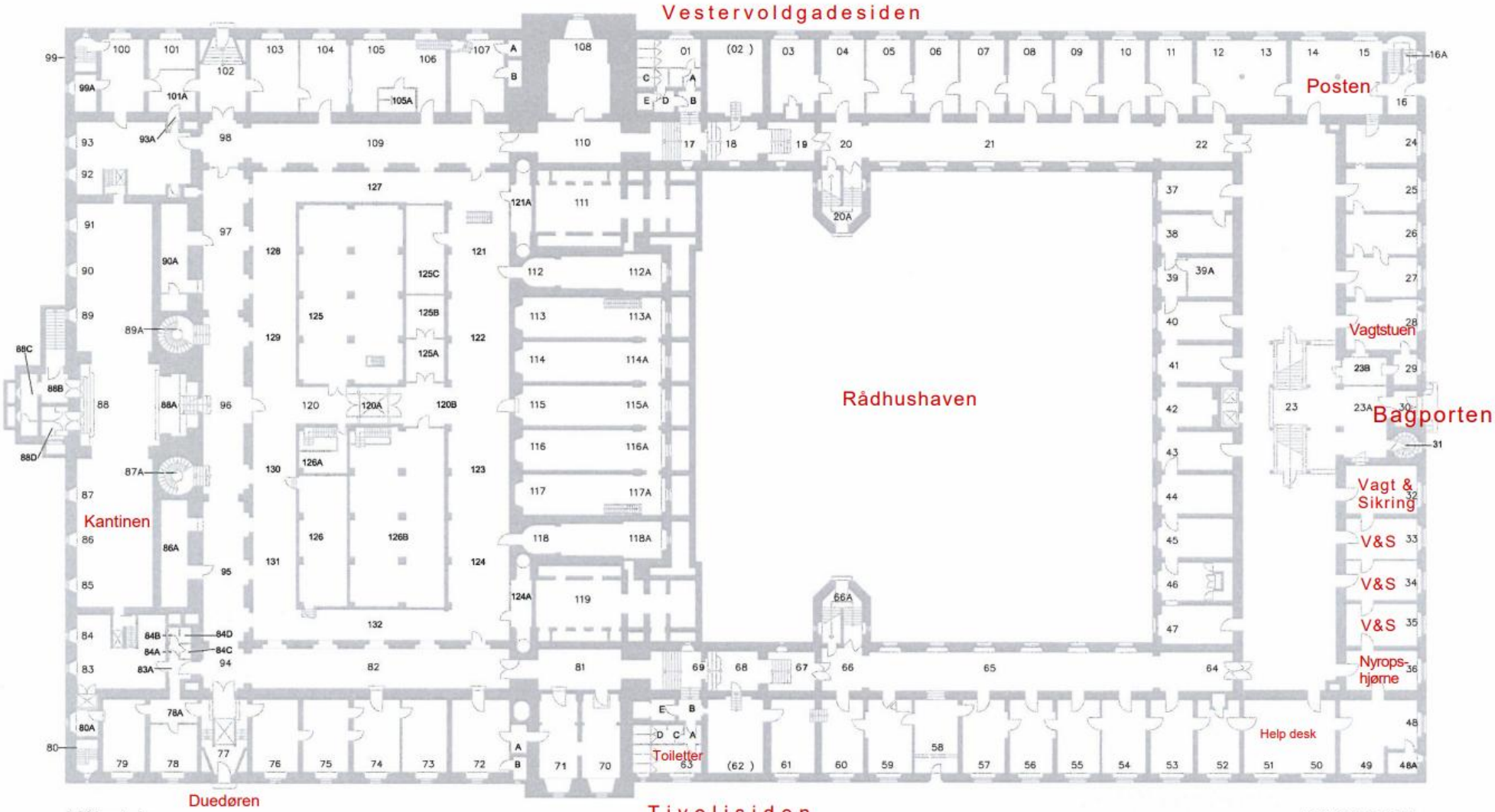

Målestok

0m 5 10 15 20 25 30m 35 40 45 50m 55

PARTERRE

Dato:	11.12.2014	Initialer:	SR
Sag:	Rådhuset MANUAL	Sagsnr.:	06 - 12 - 00
Ejendom:	Rådhuset	Tegningsnr.:	P 02
Adresse:	Rådhuspladsen 1	Mål:	Se målestok på tegn.
Matrikel nr.:	162 Vestervold kvarter	Format:	30 x 42
Emne:	Oversigtstegning: Parterre		

BARFOED & RASMUSSEN ARKITEKTER • Aldersrogade 6D • 2100 København Ø
Kristian Barfoed • 25 14 36 10 • kb@barras.dk • Steen Rasmussen • 26 15 40 28 • sr@barras.dk • fax 39 20 63 41

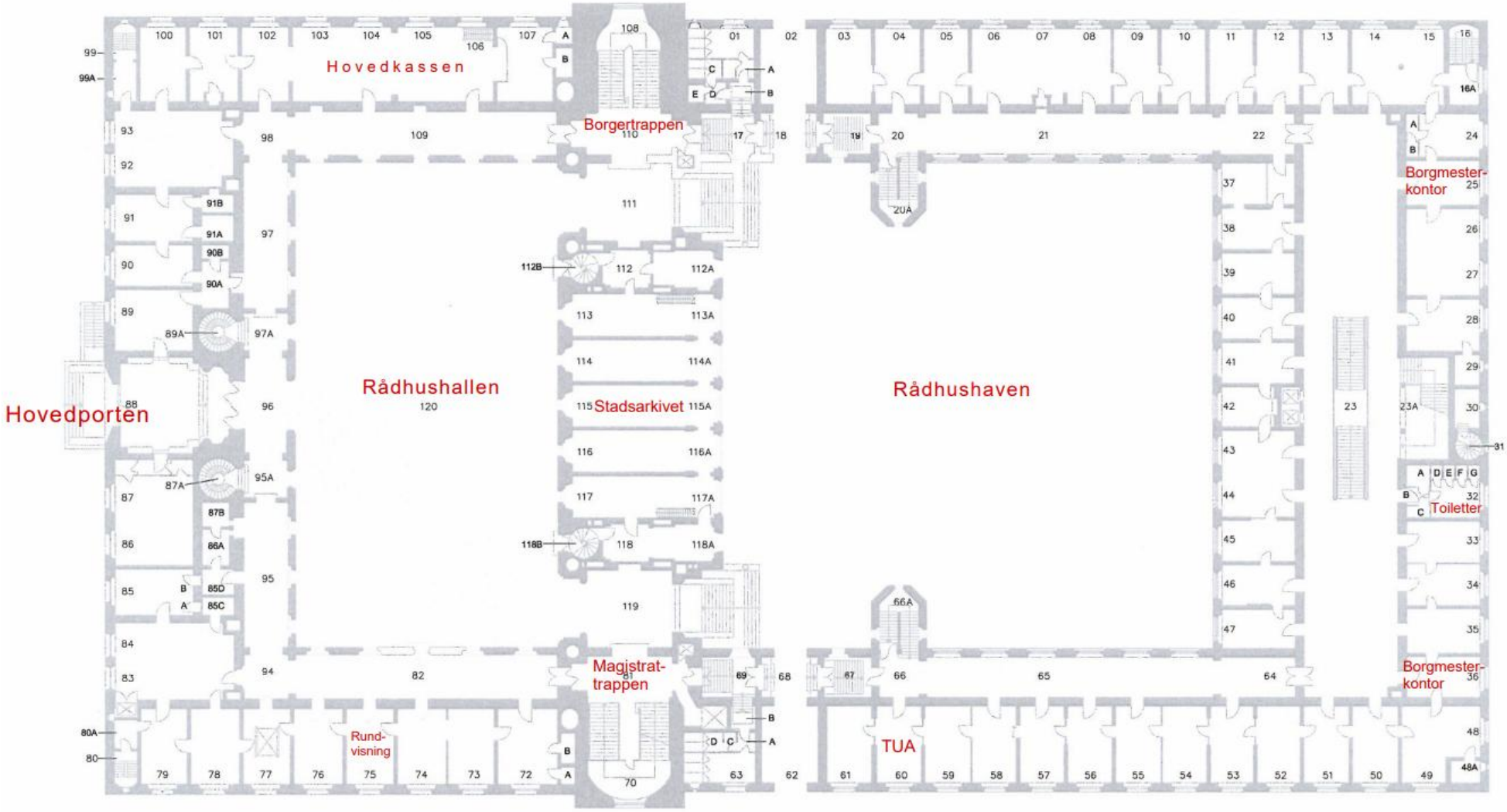

Målestok

0m 5 10 15 20 25 30m 35 40 45 50m 55

STUE

Dato:	11.12.2014	Initialer:	SR
Sag:	Rådhuset MANUAL	Sagsnr.:	06 - 12 - 00
Ejendom:	Rådhuset	Tegningsnr.:	P 03
Adresse:	Rådhuspladsen 1	Mål:	Se målestok på tegn.
Matrikel nr.:	162 Vestervold kvarter	Format:	30 x 42
Emne:	Oversigtstegning: Stue		

BARFOED & RASMUSSEN ARKITEKTER • Aldersrogade 6D • 2100 København Ø
Kristian Barfoed • 25 14 36 10 • kb@barras.dk • Steen Rasmussen • 26 15 40 28 • sr@barras.dk • fax 39 20 63 41

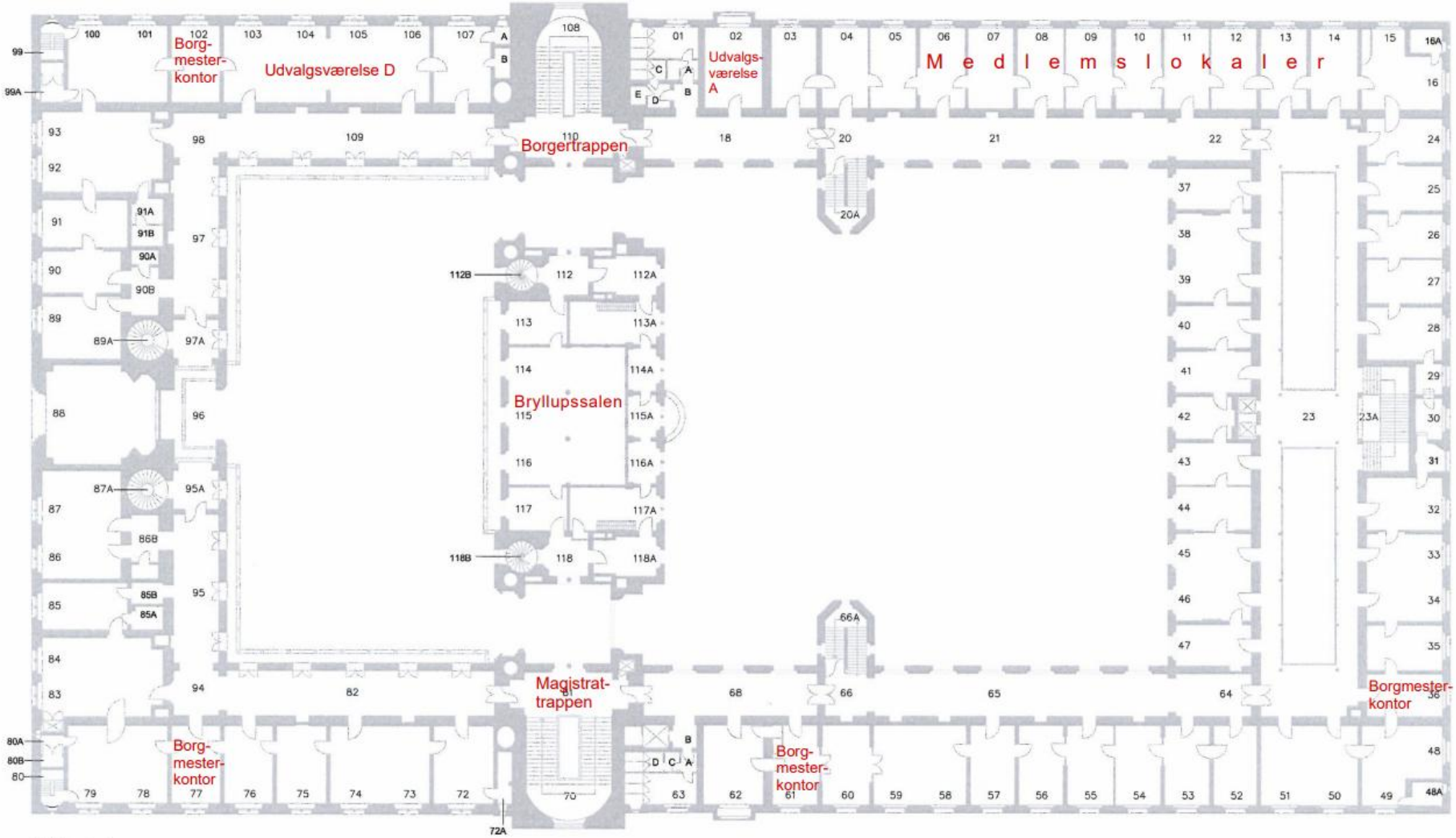

Målestok

0m 5 10 15 20 25 30m 35 40 45 50m 55

1. SAL

Dato:	11.12.2014	Initialer:	SR
Sag:	Rådhuset MANUAL	Sagsnr.:	06 - 12 - 00
Ejendom:	Rådhuset	Tegningsnr.:	P 04
Adresse:	Rådhuspladsen 1	Mål:	Se målestok på tegn.
Matrikel nr.:	162 Vestervold kvarter	Format:	30 x 42
Emne:	Oversigtstegning: 1. sal		

BARFOED & RASMUSSEN ARKITEKTER • Aldersrogade 6D • 2100 København Ø
Kristian Barfoed • 25 14 36 10 • kb@barras.dk • Steen Rasmussen • 26 15 40 28 • sr@barras.dk • fax 39 20 63 41

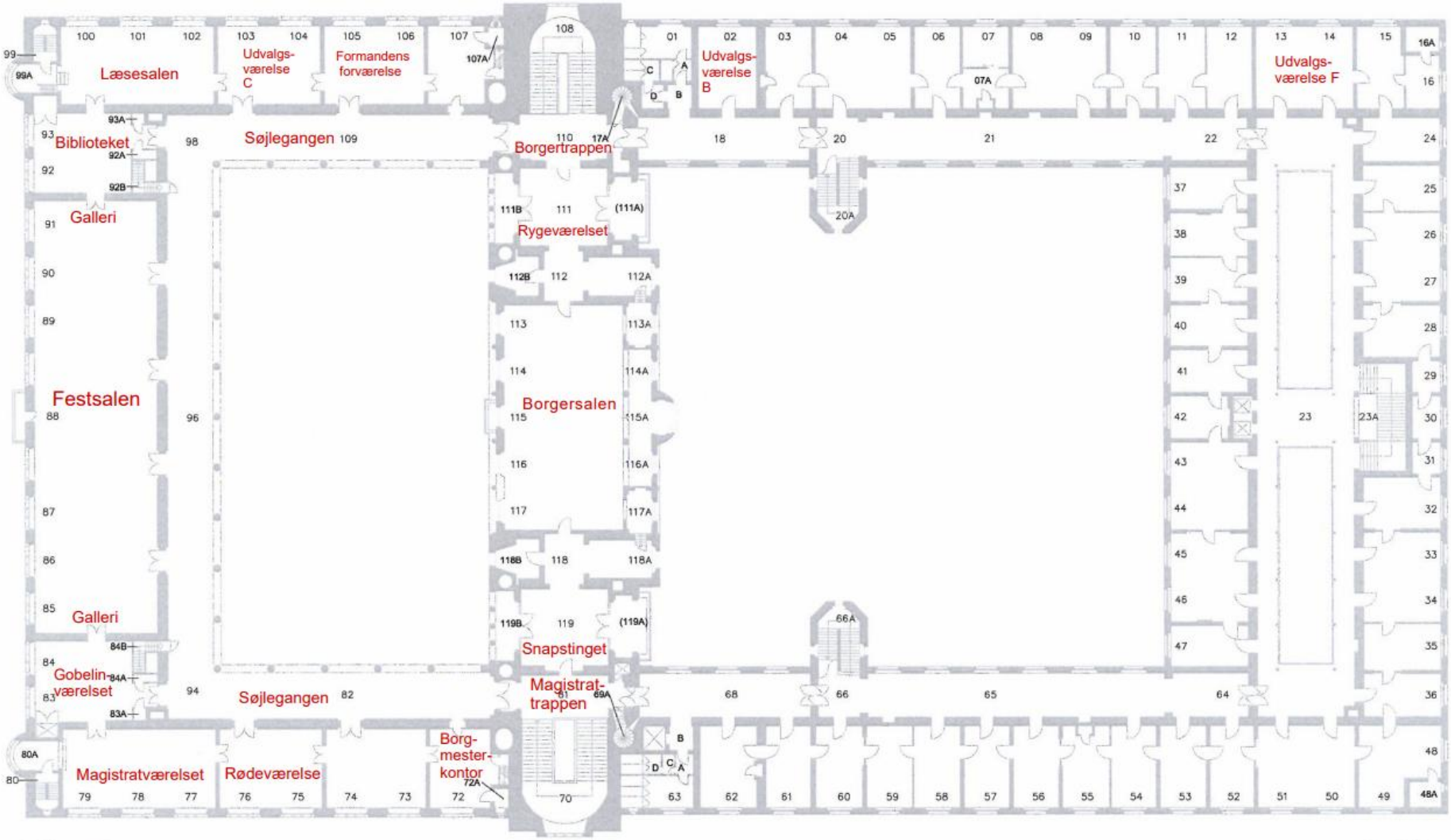

Målestok

0m 5 10 15 20 25 30m 35 40 45 50m 55

2. SAL

Dato:	11.12.2014	Initialer:	SR
Sag:	Rådhuset MANUAL	Sagsnr.:	06 - 12 - 00
Ejendom:	Rådhuset	Tegningsnr.:	P 05
Adresse:	Rådhuspladsen 1	Mål:	Se målestok på tegn.
Matrikel nr.:	162 Vestervold kvarter	Format:	30 x 42
Emne:	Oversigtstegning: 2. sal		

BARFOED & RASMUSSEN ARKITEKTER • Aldersrogade 6D • 2100 København Ø
Kristian Barfoed • 25 14 36 10 • kb@barras.dk • Steen Rasmussen • 26 15 40 28 • sr@barras.dk • fax 39 20 63 41

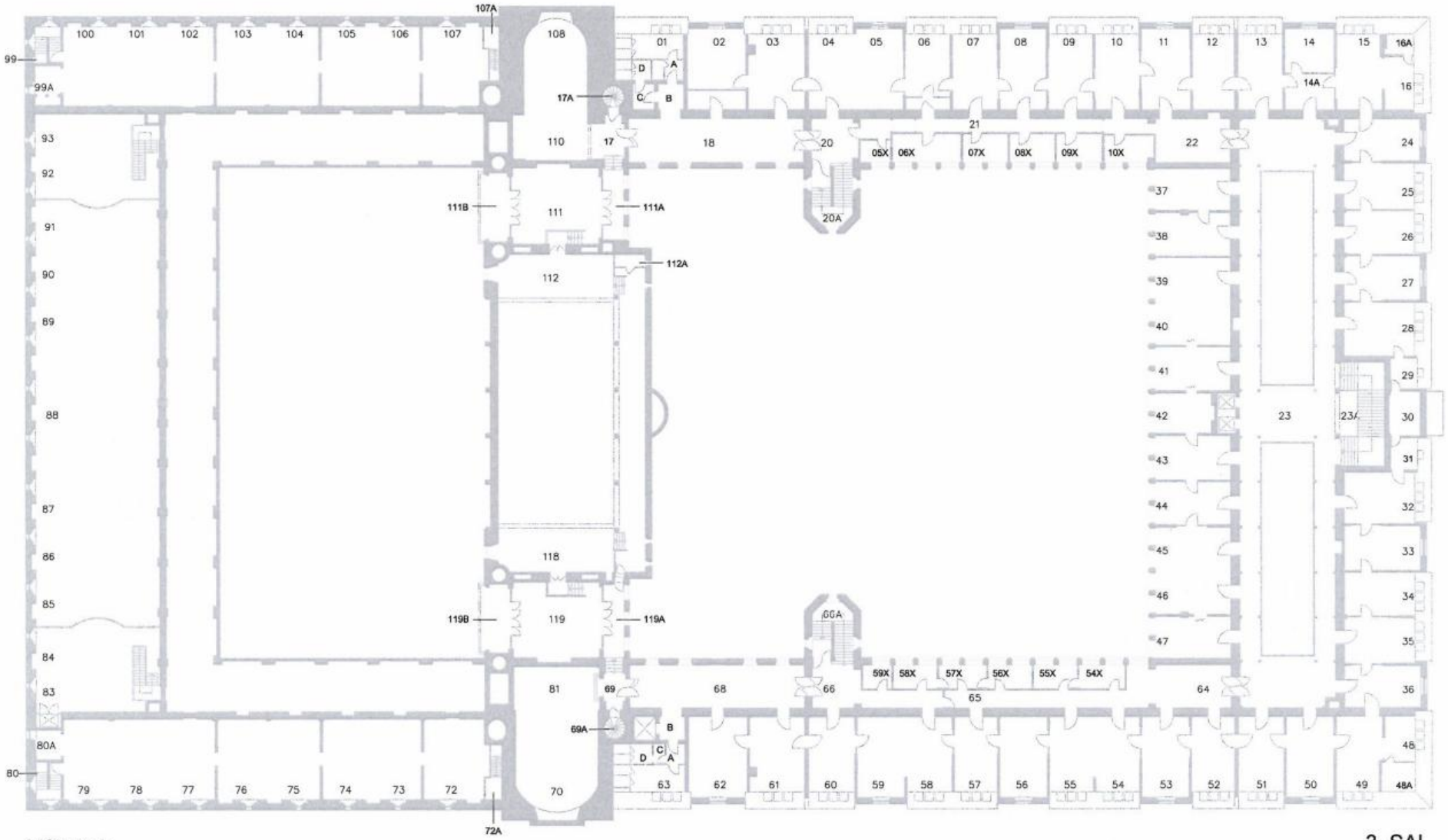

Målestok

0m 5 10 15 20 25 30m 35 40 45 50m 55

3. SAL

Dato:	11.12.2014	Initialer:	SR
Sag:	Rådhuset MANUAL	Sagsnr.:	06 - 12 - 00
Ejendom:	Rådhuset	Tegningsnr.:	P 06
Adresse:	Rådhuspladsen 1	Mål:	Se målestok på tegn.
Matrikel nr.:	162 Vestervold kvarter	Format:	30 x 42
Emne:	Oversigtstegning: 3. sal		

BARFOED & RASMUSSEN ARKITEKTER • Aldersrogade 6D • 2100 København Ø
Kristian Barfoed • 25 14 36 10 • kb@barras.dk • Steen Rasmussen • 26 15 40 28 • sr@barras.dk • fax 39 20 63 41

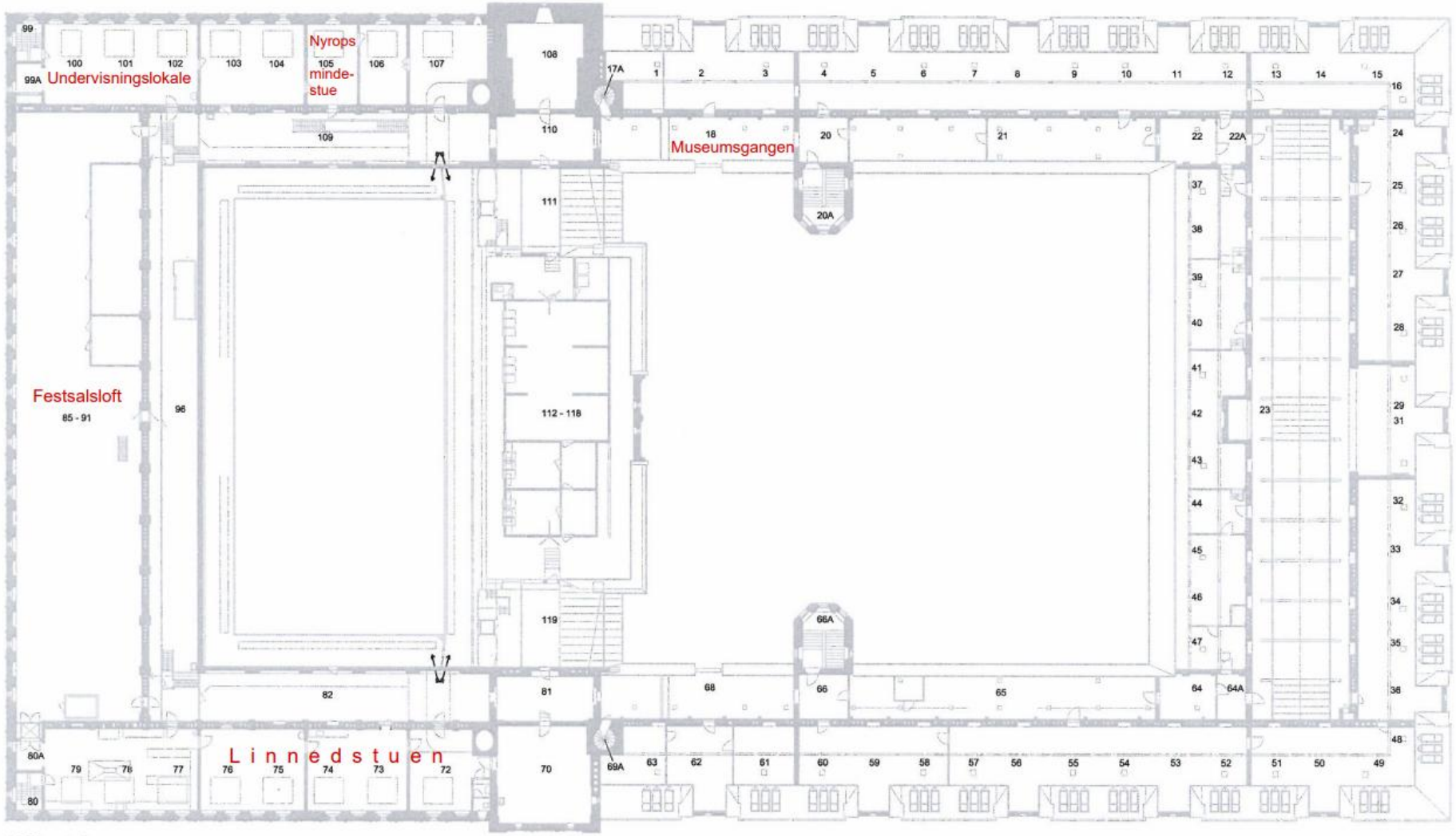

Målestok

0m 5 10 15 20 25 30m 35 40 45 50m 55

LOFTET

Dato:	11.12.2014	Initialer:	SR
Sag:	Rådhuset MANUAL	Sagsnr.:	06 - 12 - 00
Ejendom:	Rådhuset	Tegningsnr.:	P 07
Adresse:	Rådhuspladsen 1	Mål:	Se målestok på tegn.
Matrikel nr.:	162 Vestervold kvarter	Format:	30 x 42
Emne:	Oversigtstegning: 4. sal (1. loftsetage)		

BARFOED & RASMUSSEN ARKITEKTER • Aldersrogade 6D • 2100 København Ø
Kristian Barfoed • 25 14 36 10 • kb@barras.dk • Steen Rasmussen • 26 15 40 28 • sr@barras.dk • fax 39 20 63 41